ΕΤΟΙΜΑΖΕΤΑΙ ΕΦΟΔΟΣ
ΚΑΤΑ ΤΗΣ ΠΝΟΜ ΠΕΝ
— ΣΕΛΙΣ 8Η —

ΤΟ ΒΗΜΑ

ΙΔΡΥΤΗΣ : ΔΗΜ. ΛΑΜΠΡΑΚΗΣ
ΕΚΔΟΤΗΣ : Χ. Δ. ΛΑΜΠΡΑΚΗΣ
ΔΙΕΥΘΥΝΤΗΣ: Λ. Β. ΚΑΡΑΠΑΝΑΓΙΩΤΗΣ
ΔΙΕΥΘΥΝΣΙΣ ΣΥΝΤΑΞΕΩΣ: Γ. Θ. ΡΩΜΑΙΟΣ, Χ. Κ. ΜΠΟΥΣΜΠΟΥΡΕΛΗΣ
ΓΡΑΦΕΙΑ: ΧΡΗΣΤΟΥ ΛΑΔΑ — ΕΔ. ΛΩ 3
ΤΗΛΕΦ.: 3230.221—28 καὶ 3237 283—86
ΕΤΟΣ ΚΗ' ΑΡ. 8553, ΤΙΜΗ ΔΡΧ. 2,50

ΣΑΒΒΑΤΟΝ
7
ΑΠΡΙΛΙΟΥ
Ἀνατ. 6.02'. Δύσ. 6.53'
Σελήνη 4 ἡμερῶν
Καλλιοπίου, Ἀκυλίνης μ.

Διακηρύσσων ὅτι εἶναι ἀθῶος

Ο Ν. ΜΟΥΝΤΗΣ ΑΠΟΛΟΓΕΙΤΑΙ ΚΑΙ ΑΦΗΓΕΙΤΑΙ

Πῶς ἔφθασε εἰς τήν ὁμολογίαν

«Ὅλος ὁ κόσμος θά μάθη τήν ἀλήθεια. Ὑποχρεώθηκα νά ὁμολογήσω. Εἶμαι ἀθῶος».

Ἔτσι καί, εὐχαριστώντας τόν Θεό πού εἶναι ζωντανός, ἄρχισε χθές τό δράδυ τήν ἀπολογία του ὁ κατηγορούμενος γιά τή δολοφονία τῆς Τσάπμαν, Νικ. Μουντῆς, καί προσέθεσε :

«Θέλω νά ἐκφράσω τή βαθύτατη λύπη μου πρός τόν πατέρα τῆς κοπέλλας πού πέθανε».

Ἀφοῦ ἐξιστόρησε τήν οἰκογενειακή του κατάσταση καί ἐξέθεσε πῶς συνελήφθη, ἀνεφέρθη εἰς τόν τρόπον διά τοῦ ὁποίου, — ὅπως ὑπεστήριξε — τοῦ ἀπεσπάσθη ἡ ὁμολογία.

«Μέ πλησίασαν — εἶπε — στό παράθυρο τοῦ Γ' ὀρόφου τῆς Ἀσφαλείας καί μέ ζύγιασαν. Εἶδα τήν ἄσφαλτο καί τάχασα. Θά σᾶς τά πῶ ὅλα. Τί θέλετε;».

Προηγουμένως, εἶχε δεχθῆ καί ἄλλας πιέσεις γιά νά ὁμολογήση — εἶπε ἀπολογούμενος.

Μέ ἄρπαξαν ἀπό τά μαλλιά καί μοῦ χτυποῦσαν τό κεφάλι στόν τοῖχο. Ἔκανα ἐμετό. Ἔβαλαν μέσα στούς ἐμετούς τό κεφάλι μου».

Συνεχίζων τήν ἀπολογίαν του, ὑπεστήριξε ὅτι τοῦ ἔκαμαν μάθημα τί νά πῆ καί ἐξιστόρησε πῶς ἐπῆγε δυό ἤ τρεῖς φορές στό Καβούρι καί ἐν συνεχείᾳ πῶς κατέθεσε καί πῶς ἀνεκάλεσε τήν κατάθεσίν του.

Ὁ κ. Βασιλάκης

Πρό τῆς ἀπολογίας τοῦ Μουντῆ εἶχε καταθέσει ὁ κ. Βασιλάκης, ὁ ὁποῖος ἀνεφέρθη εἰς τήν ἔρευναν πού ἐνήργησε μέ τόν κ. Βαληνδρᾶν, ὑπεστήριξε ὅτι τά κομμάτια τοῦ ὑποκαμίσου δέν εἶχαν ἀποδεικτικήν ἀξίαν καί διέφευσε ὅτι εἶπε πῶς εἶχαν αἷμα.

Τό δικαστήριον, ἀπέρριψε αἴτησιν τῆς ὑπερασπίσεως νά κληθῆ ἐκ νέου ὁ κ. Βαληνδρᾶς διά κατ' ἀντιπαράστασιν ἐξέτασιν.

Περί τρίχας

Κατά τήν πρώτην συνεδρίασιν, ὁ ἐξετασθείς μοίραρχος Κούκος εἶπε ὅτι τόν Δεκέμβριον εὑρέθη εἰς τήν περισκελίδα ἑνός Ἄγγλου εἰς τάς φυλακάς Βούρλων, μιά τρίχα ἡ ὁποία ἐστάλη πρός ἐξέτασιν.

Εἰς τό ἔγγραφον, ὅμως, τῆς Ἀσφαλείας Προαστίων δέν ἀναφέρεται ποῦ εὑρέθη;

Καί ἀρχίζουν αἱ ἐρωτήσεις:

—Ποιός βρῆκε τήν τρίχα;

— Ἐγώ.

— Ἐσεῖς πήρατε τήν τρίχα;

— Ὄχι.

— Στόν κ. Εἰσαγγελέα εἴπατε ὅτι ἐσεῖς τή βρήκατε.

— Λάθος.

Τό κείμενον τῆς ἀπολογίας τοῦ Ν. Μουντῆ, δημοσιεύεται στήν 3ην σελίδα, ὡς καί τά πρακτικά τῆς χθεσινῆς πρωϊνῆς συνεδριάσεως.

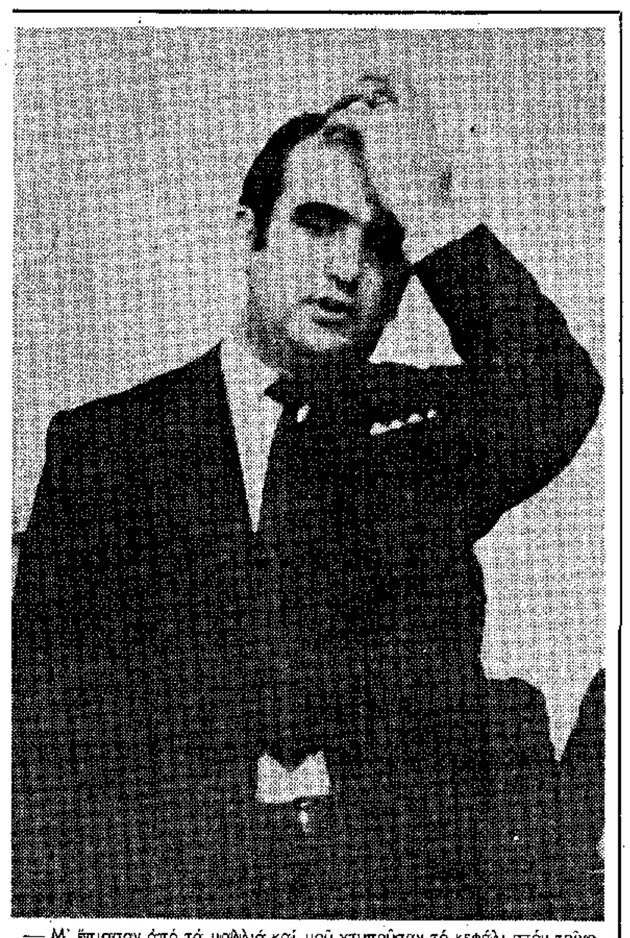

— Μ' ἔπιασαν ἀπό τά μαλλιά καί μοῦ χτυποῦσαν τό κεφάλι στόν τοῖχο

Ἀνήσυχος ἠρεμία εἰς τήν Κύπρον μετά τήν δολοφονίαν

Η ΑΣΤΥΝΟΜΙΑ ΠΙΣΤΕΥΕΙ ΟΤΙ ΟΙ ΔΡΑΣΤΑΙ ΕΧΟΥΝ ΣΥΝΕΝΩΘΗ ΜΕ ΕΝΟΠΛΟΥΣ ΟΜΑΔΑΣ ΤΟΥ ΓΡΙΒΑ

ΛΕΥΚΩΣΙΑ, 6 Ἀπριλίου. Τοῦ ἀνταποκριτοῦ μας.— Εἰς Λάρνακα, ὅπου ἔγινε χθές ἡ πρώτη πολιτική δολοφονία, ἐπεκράτει σήμερον ἀνήσυχος ἠρεμία, ἐνῶ ἰσχυραί ἀστυνομικαί δυνάμεις διενήργουν καθ' ὅλην τήν ἡμέραν ἐντατικάς ἐρεύνας διά τήν ἀνεύρεσιν τριῶν προσώπων, πρός ἀνάκρισιν ἐν σχέσει μέ τό διαπραχθέν ἔγκλημα.

Ἡ ἀστυνομία, ἔχει εὐλόγους ὑποψίας, ὅτι οὗτοι ἔχουν συνενωθῆ μέ ἐνόπλους ὁμάδας τοῦ στρατηγοῦ Γρίβα, ἀποτελουμένας ἀπό ἄλλα καταζητούμενα πρόσωπα.

Ἐν τῷ μεταξύ, τήν 4ην μ. μ. σήμερον ἐτελέσθη εἰς Λάρνακα ἡ κηδεία τοῦ δολοφονηθέντος Γεωργίου Φωτίου. Ταύτην παρηκολούθησεν πλῆθος κόσμου. Κατά τήν διάρκειαν τῆς κηδείας ἠκούσθησαν κραυγαί: «Ἐκδίκησις! Ἐκδίκησις!».

Τόν νεκρόν ἀπεχαιρέτησεν ὁ ἀρχηγός τῆς ΕΔΕΚ κ. Β. Λυσσαρίδης. Οὐδέν ἐπεισόδιον συνέβη.

Ὁ ὑπουργός Ἐσωτερικῶν κ. Γ. Ἰωαννίδης εἰς δήλωσίν του ἀναφέρει τά ἑξῆς:

«Προκαλεῖ βαθύτατην θλῖψιν τό γεγονός, ὅτι αἱ πράξεις βίας ἀπεκορυφώθησαν τήν νύκτα τῆς χθές εἰς Λάρνακα, διά τοῦ ἀποτροπαίου ἐγκλήματος, τῆς δολοφονίας τοῦ Γεωργίου Φωτίου, ὁ ὁποῖος ὑπῆρξεν τό πρῶτον θῦμα τῆς ἐν Κύπρῳ ἀνωμαλίας. »Τά πολιτικά ἐγκλήματα εἶναι ἀνεπίτρεπτα καί καταδικαστέα. Ὁδηγοῦν δέ εἰς ὄξυνσιν τῶν παθῶν καί διαιώνισιν τῆς ἀνωμαλίας, διά τῆς ὁποίας ὁ Κυπριακός ἑθνικός ἀγών ὁδηγεῖται εἰς χάος καί καταβαράθρωσιν καί ὁ Κυπριακός Ἑλληνισμός εἰς ἐμφύλιον διχασμόν».

«Ἐνώπιον τῶν κινδύνων αὐτῶν, καταλήγει ἡ δήλωσις τοῦ κ. ὑπουργοῦ, συνιστᾶται καί πάλιν αὐτοσυγκράτησις, ψυχραιμία ὑπό ὅλων πρός ἀποτροπήν μεγαλυτέρων κακῶν διά τόν τόπον καί ἀποφυγήν ἐπιπτελουμένης ἑθνικῆς συμφορᾶς».

Τήν ἑσπέραν τῆς χθές ὀλίγον μετά τόν φόνον τοῦ Γ. Φωτίου ἀνευρέθη ἐγκαταλελειμμένον ἐπί τῆς ὁδοῦ Λάρνακος — Κιτίου τό ὑπό τά στοιχεῖα ΒΚ 615 αὐτοκίνητον τύπου «Μόρρις», τό ὁποῖον, ὡς διεπιστώθη, ἀνήκει εἰς τόν ἐκ τῶν καταζητουμένων ἐν σχέσει μέ τήν δολοφονίαν Κυριάκον Κουππῆν.

Ἐπίσημος ἀνακοίνωσις τῆς ἀστυνομίας χαρακτηρίζει ὡς ἀνακριβῆ καί ἀνυπόστατα τά δημοσιευθέντα σήμερον εἰς τάς ἀθηναϊκάς ἐφημερίδας (Σ.Σ.: ὄχι εἰς «Τό Βῆμα» καί «Τά Νέα»), ὅτι εἰς τήν Λάρνακα τήν νύκτα τῆς χθές, μετά τόν φόνον τοῦ Γ. Φωτίου «ὁμάδες Μακαριακῶν ἐξῆλθον ἔνοπλοι εἰς τάς ὁδούς καί ἐπυροβόλουν ἐναντίον προθηκῶν καταστημάτων ὀπαδῶν τοῦ στρατηγοῦ Γρίβα, ἐνῶ ὁμάδες Γριβικῶν ἐξῆλθον ὡπλισμένοι καί ἀναπέδιδον τούς πυροβολισμούς, οἱ ὁποῖοι ἐσυνεχίζοντο καί πέραν τοῦ μεσονυκτίου».

Τό ἀκριβές εἶναι ὅτι μετά τόν φόνον, ἐσημειώθη κατά τήν 9.30 μ.μ. ἐν ἐπεισόδιον κατά τό ὁποῖον ἐρρίφθησαν δι' αὐτομάτου ὅπλου 15 περίπου πυροβολισμοί κατά τῆς κοφετερίας «Κόμψερ», ἀργότερον δέ κατά τήν 11.30 μ.μ. ἐσημειώθησαν δύο ἐκρήξεις βομβῶν, μία ἐντός κενοῦ λεωφορείου καί ἑτέρα εἰς πρατήριον βενζίνης. Οὐδέν ἄλλον ἐπεισόδιον ἐσημειώθη, τά δέ περί «ἐξόδου ἀντιπάλων ἐνόπλων ὁμάδων εἰς τάς ὁδούς καί συνεχοῦς ἀνταλλαγῆς πυροβολισμῶν» εἶναι ἐντελῶς φανταστικά.

ΔΕΝ ΥΠΗΡΞΕ ΚΥΒΕΡΝΗΤΙΚΗ ΑΝΤΙΔΡΑΣΙΣ ΔΙΑ ΤΟ Ε.ΠΟ.Κ.

Τά διατυπούμενα σχόλια

Οὐδεμία ἐπίσημος ἀντίδρασις ὑπῆρξε χθές ἐπί τοῦ θέματος τῆς ἱδρύσεως τοῦ «Ε.ΠΟ.Κ.» — τῆς ὀργανώσεως εἰς τήν ὁποίαν προσδίδεται, ὡς γνωστόν, ὁ χαρακτήρ πολιτικοῦ (ἤ καί κομματικοῦ ἀκόμη) ὀργανισμοῦ, ὁ ὁποῖος «ἐμφαρεῖται ἀπό τάς ἀρχάς τῆς ἐπαναστάσεως τῆς 21ης Ἀπριλίου 1967».

Ὑπῆρξαν, ἐν τούτοις, ἀντιδράσεις ἀπό διαφόρους πλευράς, φερομένας ὡς προσκειμένας πρός τήν κυβέρνησιν καί διετυπώθησαν σχόλια ἀποδιδόμενα εἰς μή κατονομαζομένους «ἐγκύρους πηγάς»— σχόλια τά ὁποῖα ἐμμέσως εἰρωνεύονται τήν πρωτοβουλίαν αὐτήν!

☆ Κατ' ἀρχήν ἐδημοσιεύθη χθές τό κείμενον τοῦ καταστατικοῦ τοῦ «ΕΠΟΚ».

★ Ἐγράφη ἐξ ἄλλου ἐμφαντικῶς ὅτι ἡ ἐκδηλωθεῖσα κίνησις εἶναι ξένη πρός τήν ἐπανάστασιν—καί ἀποδίδει τάς πληροφορίας της εἰς «ἐγκύρους πηγάς»:

«Σχετικῶς, διεψεύδοντο ἐξ ἐγκύρου πηγῆς αἱ δημοσιευόμεναι τήν πρωΐαν πληροφορίαι, κατά τάς ὁποίας ὁ πρωθυπουργός κ Γ Παπαδόπουλος πρόκειται νά παραστῆ, ἐντός τοῦ 1973, εἰς μεγάλην συγκέντρωσιν ἡ συνεδρίαν μελῶν τοῦ νέου σωματείου, διά νά ὑπαγραμμίση τό προσωπικόν ἐνδιαφέρον του διά τήν ἐπιτυχίαν τῶν σκοπῶν τῆς ἱδρύσεώς του. Μία τοιαύτη ἐκδήλωσις τοῦ κ. Πρωθυπουργοῦ—παρετηρεῖτο ὑπό τῆς ἰδίας πηγῆς—θά ἐσήμαινε ὑιοθέτησιν ὑπό τοῦ ἀρχηγοῦ τῆς Ἐπαναστάσεως μιᾶς τοιαύτης κινήσεως, καταδικασμένης ἀπό τοῦδε εἰς ἀποτυχίαν, δεδομένου ὅτι ἐν οὐδεμιᾷ περιπτώσει ὁ κ. Πρωθυπουργός εἶναι διατεθειμένος νά υἱοθετήση πολιτικές ἐπιδιώξεις διαφόρων σωματείων ἤ ὀργανώσεων, αἱ ὁποῖαι δέν συγκροτοῦν σοβαράς βάσεις ἑνός πανελληνίου ἀνανεωτικοῦ πολιτικοῦ κινήματος.

»Ὅταν ἐπιστῆ ὁ χρόνος—προσετίθετο ὑπό ἀρμοδίων κύκλων—ὁ μόνος ἐκφραστής μιᾶς τοιαύτης πολιτικῆς κινήσεως θά εἶναι ὁ κ. Πρωθυπουργός, ὁ ὁποῖος, ὡς ἀρχηγός τῆς Ἐπαναστάσεως τῆς 21ης Ἀπριλίου 1967, διεκήρυξεν ἀπό τῆς πρώτης ἡμέρας τούς στόχους τῆς ἐπεμβάσεως τοῦ στρατοῦ: Ἐφ' ὅσον οἱ στόχοι αὐτοί δέν ἐπιτευχθοῦν—καί δέν ἔχουν εἰσέτι ἐπιτευχθῆ—δέν εἶναι δυνατόν νά γίνη λόγος περί πολιτικῆς ὀργανώσεως, προσδιοριζούσης τήν νέαν φάσιν τῆς πορείας τῆς Ἐπαναστάσεως».

Παρά τά ἀναγραφέντα ὅμως, οὐδεμία ἐκ τῶν ὑπευθύνων κυβερνητικῶν πηγῶν τῶν Ἀθηνῶν προέβη χθές εἰς οἱανδήποτε διάψευσιν ἤ διεύπωσε σχόλιον. Καί ἐνῶ ὑπευθύνως δέν διεψεύσθη ἡ πληροφορία ὅτι ὁ

Συνέχεια εἰς τήν = 2αν σελίδα

ΣΤΟ ΠΕΡΙΘΩΡΙΟ ΤΗΣ ΖΩΗΣ

Πολύπτυχο

ΚΥΒΕΡΝΑ Μουντῆ. Πάνω ἀπ' ὅλα ὁ Μουντῆς. Σέ περίεργη χηρεία ὁ ἀρχιεπισκοπικός θρόνος. Πρόγευση ἐμφυλίου στήν Κύπρο. Κίνηση πολιτική «ἐμφορουμένη ἀπό τάς ἀρχάς τῆς 21ης Ἀπριλίου». Καπέλλα στήν ἀγορά. Σύγχυση στά οἰκοδομικά. Δέν εἶναι ὅμως αὐτά πού κατέχουν τις στῆλες τῶν ἐφημερίδων.

Στῆλες καί σελίδες, μέρες τώρα, κατακλύζονται ἀπό τή δίκη τοῦ Μουντῆ. Μιά τρίχα τοῦ Μουντῆ, ἕνα κομμάτι ἀπό τό πουκάμισο τοῦ Μουντῆ, μιά λέξη τοῦ Μουντῆ, κρατοῦν σέ ὑπερδιέγερση τό ἀναγνωστικό κοινό. Αὐτή τή φορά—πρέπει νά τό ἀναγνωρίσουμε—ὄχι ἀδικαιολόγητα.

★

Ἀθήνα καί Πόλη—ἄς τήν ὀνομάσουμε Ἰστανμπούλ, γιά νά εἶμαστε εὐχάριστοι στόν διακεκριμένο ξένο μας, πού εἶναι ὁ δήμαρχός της—ἀνταλλάσσουν φιλοφρονήσεις. Ἐπισκέπτης τῆς πρωτεύουσας ὁ κ. Ἀταμπέ ἔλασε, σέ πανηγυρική συνεδρίασι τοῦ Δημοτικοῦ Συμβουλίου, ἀπό τά χέρια τοῦ Ἀθηναίου συναδέλφου του τό χρυσό μετάλλιο τῆς τιμῆς. Κάτι εἶναι κι' αὐτές οἱ τυπικές θωπείες. Μιά κάποια ἐαρινή εἰσαγωγή στή συμφωνική τῆς προσεγγίσεως δύο λαῶν, πού συμβίωσαν δέκα αἰώνων καλεί σέ κοινή πορεία.

★

Ἔχει δίκιο ὁ ἐπιστρολογράφος. Σέ παρακμή ἡ κτηνοτροφία μας. Σέ ἔξαρση ἡ ναυτιλία. Ὑπό διάλυση ἡ στάνη. Δημοσιεύσεις στίς ἐφημερίδες μέ τό «Ζητεῖται ποιμήν. Ἀμοιβή ἱκανοποιητική». Βοσκοί μέ μοτοσακό, πού ἀνταλάσσουν τή φλογέρα μέ τρανζίστορς. Ἀπό τούς τελευταίους στήν κτηνοτροφία, ἀπό τούς πρώτους στή ναυτιλία. Τά θαλάσσια τείχη καμάρι τοῦ ἔθνους. Ἡ κυανόλευκη καλύπτει τούς ὠκεανούς. Μνήμη ὁ αὐλός. Ζεστή πραγματικότητα ὁ ἰστός. Καί ὅμως, τό «Τσομπανάκος ἤμουνα» ἐξακολουθεῖ νά εἶναι τό σῆμα τοῦ ΕΙΡΤ μας—διαπιστώνει μέ ἀπορία καί δυσαρέσκεια ὁ «Παλαιός Ναυτικός», ὅπως ὑπογράφεται στήν ἐπιστολή του. Ἡ ἀπορία του καί δική μας ἀπορία.

★

Ἀπό τήν Ἄρτα, ὁ δικηγόρος κ. Ἀλ. Νικολός στέλνει τίς πενήντα σελίδες τοῦ βιβλίου του, πού κυκλοφορεῖ μέ τόν τίτλο «Τί θά ἔλεγον εἰς τόν Πάπαν διά τήν ἕνωσιν τῶν Ἐκκλησιῶν». Γιατί ὅμως στόν Πάπα; Πρίν ἀπευθυνθῆ στό Βατικανό, ἐκεῖνο πού θάλεγε στόν Ἅγιο Πατέρα γιατί δέν τό λέει καλύτερα στούς μισαλλόδοξους τῆς ἑλλαδικῆς Ἐκκλησίας πού, ἀποστρεφόμενοι τήν «μίαν ἁγίαν, καθολικήν καί ἀποστολικήν Ἐκκλησίαν», ὅπως τήν θέλει τό Σύμβολο τῆς Πίστεως, βλέπουν τήν ἕνωση ὅπως βλέπει τό κόκκινο ταῦρος;

★

Οἱ κριτικοί θά κρίνουν τό ἔργο τοῦ θέμου Ποτομάνου, πού βρέθηκε νεκρός στό ξενοδοχεῖο του τῆς Πλάκας. Ἐμεῖς ὀφείλουμε ἕνα ὕστατο χαιρετισμό στόν παλιό φίλο, τόν ἰδιόρρυθμο Κεφαλονίτη, πού ἐπί πενήντα χρόνια φιχολίασε τό ταλέντο του σέ περιοδικά κ.τ' ἐφημερίδες παίζοντας μέ τή θάλασσα, ὑμνώντας τή θάλασσα, διαλαλώντας ψάρια τῆς θάλασσας. Ἐπί μιά ζωή ἐραστής καί τραγουδιστής της.

★

Ταιλαίπωρο πνεῦμα τῆς Ὀλυμπιάς... Κενό τό Στάδιο δέχθηκε τό νικητή τοῦ Μαραθωνίου. Λόγω βροχῆς, θά πῆτε. Ἡ βροχή ὅμως δέν θά ἐμπόδιζε τά πλήθη τῶν κουκουλοφόρων νά κατακλύσουν τίς κερκίδες, ἀν ἐπρόκειτο γιά ποδόσφαιρο.

Ἀφήνω καί τό ἄλλο: ὅτι ἑβδομος στή σειρά τῶν νικητῶν ἦρθε ὁ Ἕλληνας δρομέας. Στή χώρα τῶν Ἑλλήνων, Βρεταννός κτές τό δειλινό ἀνάγγειλε στά ἔρημα μάρμαρα τοῦ Παναθηναϊκοῦ τό «Νενικήκομεν».

Π. ΠΑΛΑΙΟΛΟΓΟΣ

Ὁ Ἰρακινός καθηγητής Μπαζίλ Ἔλ Κουμπαΐση

ΣΤΕΛΕΧΟΣ ΤΩΝ ΠΑΛΑΙΣΤΙΝΙΩΝ «ΕΞΕΤΕΛΕΣΘΗ» ΕΙΣ ΤΟ ΠΑΡΙΣΙ

● Δύο ἄγνωστοι, προφανῶς ἐπαγγελματίαι, τοῦ ἐφύτευσαν δέκα σφαῖρας εἰς τήν κεφαλήν καί τήν καρδίαν καί ἐξηφανίσθησαν

ΠΑΡΙΣΙ, 6 Ἀπριλίου. Ἰδιαιτέρα Ὑπηρεσία.— Ὁ Ἰρακινός καθηγητής Μπαζίλ Ἔλ Κουμπαΐση, στέλεχος τοῦ Λαϊκοῦ Μετώπου Ἀπελευθερώσεως τῆς Παλαιστίνης, ἐδολοφονήθη χθές τήν νύκτα εἰς τό κέντρον τῶν Παρισίων καί ἡ γαλλική ἀστυνομία ἀνέφερεν, ὅτι «πρόκειται προφανῶς περί ἐκτελέσεως μυστικοῦ πράκτορος». Δύο ἄγνωστοι «ἐφύτευσαν» δέκα σφαῖρας εἰς τήν καρδιάν καί τό κεφάλι τοῦ Ἰρακινοῦ καθηγητοῦ μέ εὐστοχίαν πού μόνον ἐπαγγελματίαι διαθέτουν καί ἐν συνεχείᾳ ἐξηφανίσθησαν.

Τό «Λαϊκόν Μέτωπον Ἀπελευθερώσεως τῆς Παλαιστίνης» ἀνεκοίνωσεν εἰς Βηρυτόν, ὅτι ὁ Κουμπαΐση ἐξετέλει ἀποσταλήν του καί ὅτι «ἐδολοφονήθη ὑπό σιωνιστῶν καί ἰμπεριαλιστῶν πρακτόρων».

Αὐτόπτης μάρτυς ἀνέφερεν εἰς τήν ἀστυνομίαν, ὅτι δύο ὑψηλοί καί ἀθλητικοί ἄνδρες, ἡλικίας 30 ἐτῶν, ἀνέμενον τόν Κουμπαΐση εἰς γωνίαν πλησίον τοῦ ξενοδοχείου ὅπου διέμενεν, εἰς τήν συνοικίαν Μαντελέν καί τόν ἐπυροβόλησαν σχεδόν ἐξ ἐπαφῆς. Οἱ ἐκτελεσταί πιστεύεται ὅτι ἐχρησιμοποίησαν πιστόλια 22 χιλ., τά ὁποῖα εἶναι σχετικῶς ἀθόρυβα καί ἐξαιρετικῶς ἀποτελεσματικά ἐκ μικρῆς ἀποστάσεως. Πιθανῶς ἐχρησιμοποίησαν σιγαστῆρα. Ὁ Κουμπαΐση ἔφερε τάς χεῖρας εἰς τό στῆθος καί ἐκραύγασε «Μή».

Ὁ Κουμπαΐση, 40 ἐτῶν, εἶχε συνεργασθῆ μέ τόν ἡγέτην τοῦ Λαϊκοῦ Μετώπου Ἀπελευθερώσεως τῆς Παλαιστίνης κ. Ζώρζ Χαμπάς εἰς τήν ἵδρυσιν τοῦ Ἀραβικοῦ Ἐθνικιστικοῦ Κινήματός του καί διετέλεσεν ἀρχισυντάκτης τῆς ἐφημερίδος τοῦ κόμματος. Ἐχαρακτηρίσθη ὡς «προοδευτικός ἐπαναστατικός διανοούμενος», γνωστός διά τάς ἀντισιωνιστικάς θέσεις του. Εἶχε δίπλωμα καναδικοῦ πανεπιστημίου καί ἦτο καθηγητής τοῦ Ἀμερικανικοῦ Πανεπιστημίου τῆς Βηρυτοῦ, ἀλλά τελευταίως δέν εἰργάζετο.

Ἡ γαλλική ἀστυνομία ἀνέφερεν, ὅτι ὁ Κουμπαΐση ἔφθασεν εἰς τό Παρίσι τήν 9ην Μαρτίου καί διέμενεν εἰς τό ξενοδοχεῖον τῆς συνοικίας Μαντελέν, ὅπου δέν ἐδέχετο ἐπισκέψεις. Εἶχε πραγματοποιήσει πολλά ταξίδια τελευταίως εἰς τήν Εὐρώπην καί τόν Καναδᾶ. Ὑπάλληλος τοῦ ξενοδοχείου ἀνέφερεν, ὅτι οἱ ἀστυνομικοί ἀνεύρον εἰς τό δωμάτιόν του, ποσόν 1.000 περίπου δολλαρίων εἰς μετρητά. Ἄγνωστον παραμένει πῶς διήρχετο τόν καιρόν του εἰς τό Παρίσι.

Τό «Λαϊκόν Μέτωπον Ἀπελευθερώσεως τῆς Παλαιστίνης», ἀνεκοίνωσεν, ὅτι «τό ἔγκλημα αὐτό εἶναι τό τρίτον τό ὁποῖον διαπράττεται ὑπό τῶν σιωνιστικῶν καί ἰμπεριαλιστικῶν μυστικῶν ὑπηρεσιῶν, τῆ ἀναχῆ τῶν γαλλικῶν ἀρχῶν. Ἡ συμπεριφορά αὐτή τῶν γαλλικῶν ἀρχῶν μᾶς ἀναγκάζει νά θεωροῦμεν αὐτάς ὡς συνενόχους τῶν σιωνιστῶν, τῶν ἰμπεριαλιστῶν καί τῶν Ἀράβων ἀντιδραστικῶν, εἰς τήν ἐπιχείρησιν ἐξοντώσεως τοῦ λαοῦ τῆς Παλαιστίνης καί τῶν παλαιστινιακῶν ὀργανώσεων. Ἡ Γαλλία θά φέρη πλήρη τήν εὐθύνην διά τήν ἀδιαφορίαν της, ἔναντι τῆς δραστηριότητος τῶν Ἰσραηλινῶν πρακτόρων εἰς τό ἔδαφός της».

Τά δύο προηγούμενα ἐγκλήματα εἰς τά ὁποῖα ἀνεφέρετο ἡ ἀνακοίνωσις ἦσαν ἡ ἀπαγωγή τοῦ Μαροκινοῦ ἡγέτου τῆς ἀντιπολιτεύσεως Μπέν Μπάρκα τό 1965 καί ἡ δολοφονία, τόν παρελθόντα μῆνα, τοῦ ἀντιπροσώπου τῆς Ὀργανώσεως Ἀπελευθερώσεως τῆς Παλαιστίνης εἰς τό Παρίσι Μαχμούντ Ἔλ Χάμκαρ, ἐντός τοῦ διαμερίσματός του ἐνταῦθα.

ΠΑΡΟΥΣΙΑ ΤΡΙΑΝΤΑ ΣΤΡΑΤΗΓΩΝ

Ὑποψήφιος τῶν τριῶν κομμάτων ἐξελέγη πρόεδρος εἰς Τουρκίαν

Ο ΜΕΤΡΙΟΠΑΘΗΣ ΑΠΟΣΤΡΑΤΟΣ ΝΑΥΑΡΧΟΣ ΚΟΡΟΥΤΟΥΡΚ ΜΕ 365 ΨΗΦΟΥΣ ΕΝΑΝΤΙ 87 ΠΟΥ ΕΛΑΒΕ Ο ΣΤΡΑΤΗΓΟΣ ΓΚΙΟΥΡΛΕΡ

ΑΓΚΥΡΑ, 6 Ἀπριλίου. Ἰδιαιτέρα Ὑπηρεσία. — Ἕνας πρώην ναύαρχος, μετριοπαθοῦς πολιτικῆς τοποθετήσεως, φίλος μέ ὅλους καί σύμμαχος μέ κανένα, ἐξελέγη καί ὡρκίσθη σήμερον Πρόεδρος τῆς Τουρκικῆς Δημοκρατίας. Τά κόμματα συνεφώνησαν εἰς τήν ὑπόδειξίν του ὡς ὑποψηφίου καί οὕτω, τερματισθείσης τῆς ἀπό 25ημέρου σιωπηρᾶς καί ἐπικινδύνου ἀναμετρήσεως στρατιωτικῆς ἡγεσίας καί πολιτικῶν, ἡ Τουρκία ἀπέκτησε εἰς τό πρόσωπον τοῦ 70ετοῦς γερουσιαστοῦ Φαχρί Κορουτούρκ τόν ἀνώτατον ἄρχοντα, πού τῆς ἔλειπε. Κυρίως ὅμως, ἡ χώρα ἐπανέκτησε τήν σχετικήν ἡρεμίαν, ἡ ὁποία, μέ τήν ἐπίφασιν δημοκρατικότητος, τῆς ἐξασφαλίζει, πρός τό παρόν, ὁμολῆν πολιτικήν πορείαν.

Ὁ Φαχρί Κορουτούρκ, προβληθείς ὑπό τῶν τριῶν κυριωτέρων κομμάτων τῆς Τουρκίας — τῆς Δικαιοσύνης, τοῦ Λαϊκοῦ καί τῆς Ἐμπιστοσύνης — ἔλαβε 365 ψήφους, 47 περισσοτέρας τῶν ἀπαιτουμένων 318 διά τήν ἐκλογήν του. Κατά τήν σημερινήν 15ην ψηφοφορίαν, ἐδόθησαν καί εἰς τόν στρατηγόν Γκιουρλέρ 87 ψῆφοι.

Ἔνοπλοι ἀστυνομικοί εἶχαν κυκλώσει τό Κοινοβούλιον — ὡς ἔπρεττον καθ' ὅλην τήν διάρκειαν τῆς μαροθωνείου ἐκλογῆς. Ἡ ἡγεσία τῶν ἐνόπλων δυνάμεων ἔθεσε τήν σφραγῖδα τῆς ἐγκρίσεώς της, ὅταν 30 στρατηγοί, περιλαμβανομένου τοῦ ἀρχηγοῦ τῶν ἐνόπλων δυνάμεων στρατηγοῦ Σαντσάρ, παρηκολούθησαν τήν ἐκλογήν τοῦ Κορουτούρκ ἀπό τό θεωρεῖον τῆς Βουλῆς.

Ὁ τέως πρωθυπουργός κ. Σουλεϋμάν Ντεμιρέλ, ἀρχηγός τοῦ πλειοψηφοῦντος κόμματος Δικαιοσύνης, πού ἀνετράπη ἀπό τούς στρατιωτικούς τό 1971, ἐδήλωσεν ὅτι αἱ προεδρικαί ἐκλογαί «ἀπετέλεσαν διαγώνισμα εἰς τό ὁποῖον ἐπέτυχον ἡ Τουρκική Δημοκρατία, τό Κοινοβούλιον καί αἱ ἔνοπλαι δυνάμεις. Ἀποδεικνύουσα τόν σεβασμόν της πρός τό Κοινοβούλιον, προσέθεσε, ἡ καρδιά τοῦ ἔθνους, πού ἔχει τήν ἐξουσίαν νά προστατεύη καί ἐπαπτεύη — αἱ ἔνοπλοι δυνάμεις, ἔδωσαν νέον παράδειγμα ὅτι ἀξίζουν τῆς ἀγάπης τοῦ λαοῦ καί τῆς ἐμπιστοσύνης τοῦ ἔθνους.

Ἐπίσης, καί ὁ ἀρχηγός τοῦ Λαϊκοῦ Κόμματος κ. Μπουλέντ Ἐτζεβίτ, ἐδήλωσεν ὅτι ἡ προσωπικότης τοῦ κ. Κορουτούρκ καί ἡ πίστις του εἰς τήν δημοκρατίαν εὑρίσκονται πέραν πάσης ὑποψίας.

Τό Κοινοβούλιον ὑπάρχει διά νά ἐπιλύη τά πάντα

Κατά τήν ἐπακολουθήσασαν τελετήν τῆς ἐπιδόσεως τοῦ ὅρκου, ὁ κ. Κορουτούρκ ὑπεσχέθη, ἐν μέσῳ ἐπευφημιῶν, νά παραμείνη οὐδέτερος καί νά σέβεται τό Σύνταγμα, τήν Τουρκικήν ἀνεξαρτησίαν καί τήν

Συνέχεια εἰς τήν = 2αν σελίδα

Τό Ἵδρυμα παραμένει κλειστόν

ΠΑΡΗΤΗΘΗ Η ΣΥΓΚΛΗΤΟΣ

Τοῦ Πανεπιστημίου Ἀθηνῶν

Ἡ Σύγκλητος τοῦ Πανεπιστημίου Ἀθηνῶν ὑπέβαλε χθές τήν παραίτησίν της. Τοῦτο ἀνεκοίνωσε χθές ἡ ἰδία διά τῆς ἀκολούθου ἀνακοινώσεως τῆς πρυτανείας:

«Ἡ Σύγκλητος τοῦ Ἐθνικοῦ καί Καποδιστριακοῦ Πανεπιστημίου Ἀθηνῶν μή δυναμένη νά ἱκανοποιήση τό αἴτημα διενεργείας ἐκλογῶν τῶν φοιτητῶν πρός ὑπόδειξιν ἐκπροσώπων των ὑπέβαλε σήμερον εἰς τόν Ἀξιότιμον Κύριον Ὑπουργόν ἐπί τῆς Ἐθνικῆς Παιδείας καί Θρησκευμάτων τάς παραιτήσεις τῶν μελῶν της».

Ἀπό χθές, ἐξ ἄλλου, ἔκλεισαν ὅλαι αἱ σχολαί τοῦ Ἱδρύματος. Σχετικῶς ἐξεδόθη ἀνακοίνωσις τῆς γραμματείας τοῦ Πανεπιστημίου Ἀθηνῶν, εἰς τήν ὁποίαν ἀναφέρεται ὅτι «τό Ἵδρυμα θά παραμείνη κλειστόν», χωρίς ὅμως νά προσδιορίζεται καί διά πόσον χρονικόν διάστημα.

Ὡς ἐγνώσθη, ἡ ἀπόφασις περί παραιτήσεως ἐλήφθη κατά τήν διάρκειαν τριώρου συνεδριάσεως τῆς Συγκλήτου, ἡ ὁποία ἐπραγματοποιήθη προχθές τήν ἑσπέραν.

Σχετικῶς, αἱ διοικήσεις τῶν Συλλόγων Φοιτητῶν τῆς Ἰατρικῆς καί τῆς Ὀδ